

O LOJISTA

INFORMATIVO DA CÂMARA DE DIRIGENTES LOJISTAS DE SINOP/MT
MARÇO DE 2022 - EDIÇÃO 214 WWW.CDLSINOP.COM.BR

CARTA
9912327225/2013/DIRIMT
CÂMARA DE DIRIGENTES
LOJISTAS DE SINOP
CORREIOS

ESCANEO
O QR.COD
E ACESSO
NOSSO SITE

EDIÇÃO ESPECIAL

8 DE MARÇO

Dia da Mulher

Pág. 07



Mulheres dedicadas à servir o próximo.

Pág. 11



Regras sobre trabalho de gestantes.

Pág. 12



Alta da inflação em Sinop.



Presidente

Marcos Antônio Alves

Vice-Presidente

Joandre Curado

Diretor Secretário

Nelginey Wendell Denardi

Vice-Diretor Secretário

Alessandro Chimiti

Diretor Financeiro

Fábio Arrothéia

Vice-Diretor Financeiro

Gilmar Otone Caldeira

Diretor ComercialElis Reginas Paris
Edmundo Costa Marques Neto**Diretor de Eventos e
Comunicação Social**

Cristiano Botura

Diretor ConselheiroMárcio Kreibch
Fernando Raiter
Luciano Chitolina**Conselho Fiscal****Presidente**

Marcelo Montel

ConselheiroAntônio Rodrigues Filho
Cezar Gentil Zanco**Suplente**Leonilson Pereira Torres
Gerson Cecattp
Marta Lucia Porcel**Gerente**

Vanusa Ires

EXPEDIENTE

Assessoria de ComunicaçãoJulio Tabile
comunicacao@cdlsinop.com.br**Fotos**

BANCO DE IMAGENS CDL SINOP

Direção de Arte

Daniel Roque

Tiragem

1.600 EXEMPLARES

Impressão

NETGRAF

Contato(66) 3511-1400
(66) 9.9925-9861
gerencia@cdlsinop.com.br

PALAVRA DO

PRESIDENTE

O mês dedicado a elas

Entramos em março. Passamos o carnaval, que em mais um ano "não teve carnaval", ao menos o popular.

A Pandemia ainda persiste e a festa que muitos brasileiros cultua, ficou restrita a alguns eventos particulares. O mais importante é que, passado o carnaval, a vida então finalmente começa no país.

O informativo O Lojista dedica esta edição, em especial, às mulheres.

Atualmente tudo o que dissemos vira uma repetição e clichês sobre o tema. Sabemos a importância da data, sobre o papel da mulher na luta contra a opressão, sobre os desafios que ainda existem, sobre a vida e o amor, o sexo e o trabalho, etc., etc., etc... Isso já foi retratado, com mais ou menos poesia e sinceridade, por muita gente.

Para mim o assunto continua tão delicado, complexo e belo.

É uma pena que o Dia Internacional da Mulher esteja cada vez mais incorporado à institucionalidade. Não podemos encarar o mundo feminino como mero detalhe, perfumaria para amansar o cotidiano atribulado aos graves problemas que alguns homens tratam o tema.

Praticamente, em todas as profissões já temos mulheres ocupando postos de destaque. E isso é uma conquista e tanto!

Por vezes, já parei para pensar nessa cobrança social da figura feminina. Há uma pressão camuflada e uma rivalidade entre as próprias mulheres.

Espero, apenas, que a luta das mulheres mantenha, para sempre, a sua natureza classista, libertadora, ampla e magnífica.

Nossa querida Sinop teve, tem e continuará tendo lindas mulheres envolvidas na vida desta cidade, que tanto ajudaram e ajudam no

crescimento, seja educacional, social e político.

Nossa entidade é repleta de mulheres competentes que passam a maior parte do dia, mais tempo trabalhando nela, do que com a família em casa.

Essas tantas e tantas pessoas que, constantemente, chamamos de mulheres e que passam pela nossa vida.

Praticamente todos nós trabalhamos cercados por mulheres diariamente. Nelas, encontramos amizade e uma força de vontade absurda para ser uma profissional de respeito e, no final do dia, ainda ter que cuidar da carreira, da casa, do marido e dos filhos.

Às mulheres, os meus mais sinceros elogios neste mês tão especial. Afinal, elas dominam o mundo.

Saudações Cedelistas!

Marcos Antonio Alves
Presidente da CDL Sinop

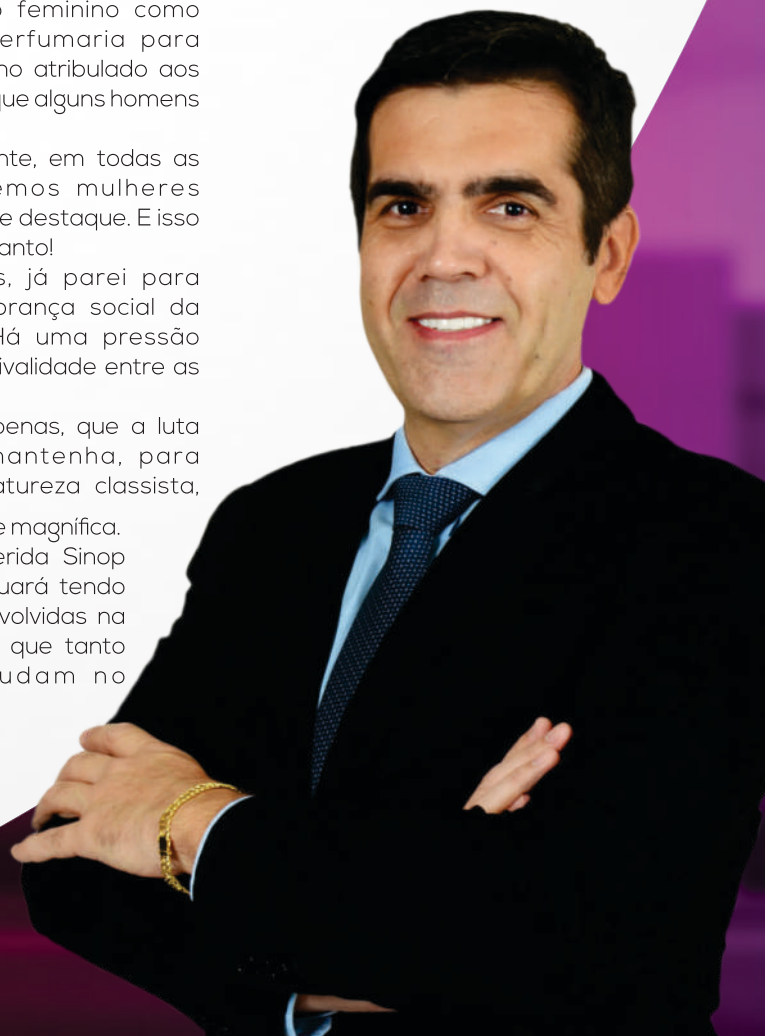



COMPRA - VENDA - CONSIGNAÇÃO
66. 3515-0175

PARABÉNS

MULHERES



COMPRA - VENDA - CONSIGNAÇÃO
66. 3515-7606

08 DE MARÇO | DIA INTERNACIONAL DAS MULHERES



Contribuinte poderá deduzir **testes de Covid-19 no Imposto de Renda**

Milhares de brasileiros tiveram que pagar caro para saber se estavam com Covid. Mas esses gastos com testes podem ser deduzidos do Imposto de Renda.

São gastos, querendo ou não, elevados desde o início da pandemia. Poder fazer essa dedução já é uma maneira de ressarcir as pessoas de um prejuízo em momento de emergência.

Com a chegada da ômicron, muitos brasileiros correram para fazer o teste. Dependendo da urgência, o exame chega a custar R\$700.

Exames de Covid feitos em hospitais, laboratórios e clínicas em 2021 podem ser declarados como despesas

com saúde. Os valores devem ser relacionados no campo "pagamentos efetuados" no modelo completo do Imposto de Renda. Basta incluir o nome e CNPJ da empresa onde o exame foi realizado e o valor pago. A nota fiscal, com o CPF do titular ou dependente que realizou o exame, deve ser guardada pelo prazo de cinco anos.

"O ponto principal é guardar essa documentação. E ela pode ser documentação digital, ela pode ser, se for no papel, guarda em uma pastinha separada, não tem nenhum problema, o importante é ter isso pelo prazo de cinco anos, que é o prazo para a Receita Federal contestar algum tipo de gasto que você tenha tido", explica Gabriel Fiuzza, advogado tributarista. Nem todos os testes para detectar a Covid podem

ser deduzidos na declaração do Imposto de Renda, que deverá ser enviada à Receita Federal a partir de 1º de março. Os testes feitos em farmácia, por exemplo, não têm esse benefício da legislação tributária.

"A legislação do Imposto de Renda no artigo 73, ela permite a dedução só de hospitais, laboratórios e clínicas. Então, exames e compras de farmácias, assim como remédios, não têm possibilidade de dedução do Imposto de Renda", ressalta Patrícia Villalba, advogada tributarista.

Exames realizados em 2022 poderão ser declarados no Imposto de Renda de 2023.



Especialista em Moda
Jeans **Masculina** e
Feminina

CDL promove Live para informar as regras da **4ª fase do eSocial, Saúde e Segurança do Trabalho**

A Câmara dos Dirigentes Lojistas de Sinop reuniu profissionais na área da saúde ocupacional e trabalho para discutir as novas regras que entraram em vigor desde o dia 10 de janeiro deste ano, na Implantação da 4ª fase do eSocial – Saúde e Segurança do Trabalho.

Através de uma Live na página oficial da entidade no facebook e Youtube, Luiz Cardoso – coordenador técnico em SST, Geisson Nardi – contador, Carlos Valiente – médico do trabalho, Andreyra Bustamante – advogada e Ramon Alves – engenheiro civil e segurança do trabalho discutiram vários temas voltados ao projeto.

O eSocial foi desenvolvido pelo governo federal visando buscar digitalização e unificar o envio das informações fiscais, previdenciárias e trabalhistas das empresas. Ele faz parte do Sistema Público de Escrituração Digital (Sped) e foi criado em dezembro de 2014 e ao longo do tempo foram implantadas fases, a mais recente, bem complexa e que gera dúvidas aos empresários e aos contabilistas é a 4ª fase.

“A pedido dos nossos associados, buscamos reunir profissionais de várias áreas para esclarecer sobre procedimentos, prazos e outras informações acerca do tema. Foi uma ótima oportunidade para os empresários, contadores, acadêmicos tirarem



suas dúvidas”, comentou a gerente da CDL, Vanusa Ires.

A Live está gravada e pode ser acessada na página www.facebook.com/cdl.sinop ou no Youtube.

Link do vídeo:
youtu.be/vt6Wb55mB1c

“Foi um bate papo onde podemos expor muitas situações, acredito que esclareceu muitas dúvidas e parabéns a CDL por abrir este canal. Que possamos estar mais vezes numa mesa assim, abordando assuntos voltados a classe empresarial, contábil e outras”, relatou o contador Geisson Nardi, um dos participantes da Live.



Seu potencial
é enorme.
**Você acredita?
A gente também!**

Foram muitas as **conquistas femininas** nas últimas décadas, mas ainda há muito por fazer! É por isso que nós, do Sicredi, preparamos uma **linha de crédito especial**, com **prazo de até 7 anos**, para **Mulheres Empreendedoras**.

Procure o seu ou sua gerente para saber mais.

*Crédito sujeito à análise e aprovação.

Campanha válida para associadas da Sicredi Celeiro MT/RR

 **Sicredi**

8 de Março
Dia das Mulheres



Grama Esmeralda

Garantia de Qualidade e Procedência



99698.4535 - 99632.4240 - 99698.0916
Plantão de Vendas (Fin. Semana / Feriados) - 99641.8443

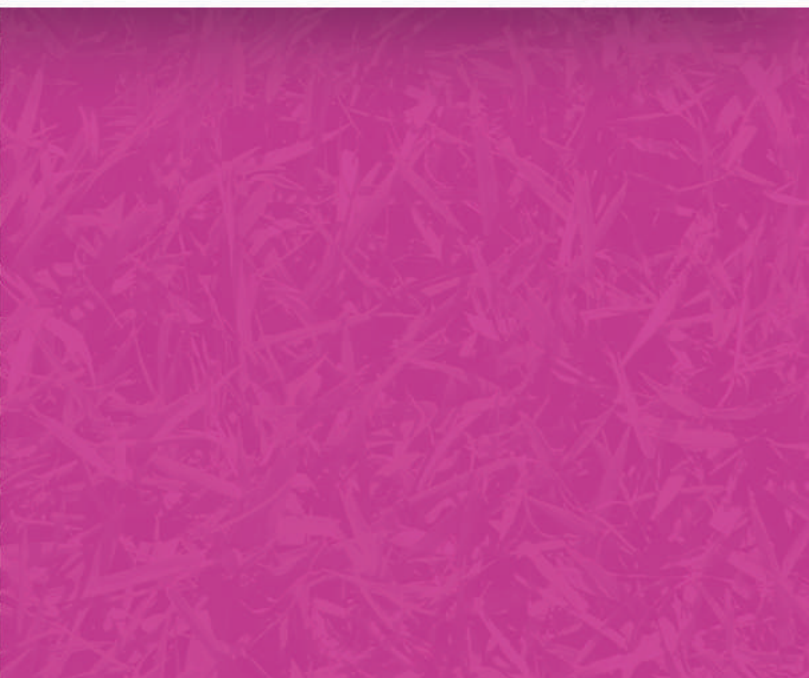



Serviços tributários em Sinop podem ser feitos on-line e no Ganha Tempo

Desde o último trimestre de 2021, a Prefeitura de Sinop levou todos os serviços oferecidos no Paço Municipal para a unidade do Ganha Tempo. Os serviços oferecidos vão desde a abertura do MEI (Micro Empreendedor Individual), emitir nota fiscal, tirar certidão negativa, emissão do cartão de alvará, a emissão da taxa de fiscalização e vistoria, da Vigilância Sanitária, bem como a emissão de IPTU, ou parcelamento.

As adequações foram feitas no atendimento para ofertar ao cidadão os mesmos serviços presenciais, de forma telefônica ou online.

Outra opção para o contribuinte é o atendimento on-line ofertado através do site da Prefeitura.

(https://www.gp.srv.br/atendimento_sinop/servlet/mselecionar_assunto_online_html?13,,1,0) no atendimento do cadastro imobiliário, como emissão de guias, atualizações, IPTU e taxa de lixo; vistoria para lançamento de área construída - alterações das características; atualização cadastral para pessoa física / proprietário, inclusão de numeração no imóvel, transferências de imóveis, unificação e desmembramento; isenção de IPTU de associações, autarquias, igrejas, templos de qualquer culto, imóveis locados para o município, entre outros.

Atendimento tributário: CAD. Pessoa física e atualização cadastral (exceto alvarás); CND e declaração de valor venal, extrato de débitos e atualização de DAM, ITBI urbano / rural, taxas ambientais, taxas de aplicativo mobilidade urbana.

De acordo com a secretária de Finanças e Orçamento, Adriana Casturino, levar os serviços tributários para o Ganha Tempo foi, também, uma forma de ampliar o atendimento ao contribuinte. "Lá no Ganha Tempo, a pessoa tem como se organizar melhor, pois o atendimento é das 8h às 18h, sem intervalo para almoço. Diferente do paço municipal em que temos horários de picos, que é no início da manhã e no horário de almoço", salienta ao apontar que, em casos de atendimento mais simples, ainda há a opção dos telefones: whatsapp: (66) 9 9648-3465 e 9 9989-1556 ou e-mail: atendimento.tributacao@sinop.mt.gov.br

O Ganha Tempo fica na avenida das Acácias, 280 - Jardim Botânico (em frente a paróquia Todos os Santos).

O LABORATÓRIO QUE VAI ATÉ VOCÊ!

BIOCLÍNICO
SOS
COLETA

AGENDE SUA COLETA:
☎ (66) 9 9985-2184



Trabalho voluntário: Mulheres que se dedicam em servir ao próximo



NEUSA
NEUSA
NEUSA

Um problema de saúde transformou a vida de Neusa Sartori de Almeida, 53 anos.

Em janeiro de 2018 ela descobriu um câncer de mama. A notícia abalou o psicológico dela e da família. Teve início o tratamento, aliado a ela, a fé na cura foi mais que um remédio. Orações, palavras de motivação fizeram ela acreditar e querer continuar a viver.

Logo que passou por cirurgia, começou a frequentar a Rede Feminina de Combate ao Câncer de Sinop – REFECES.

Foi ali que tratou o emocional, teve acompanhamento de Nutricionista, Reic, Psicóloga e começou a desenvolver atividade de artesanato, com outras pessoas que passaram pela mesma situação. "Ali eu vi que tudo estava passando, que eu iria conseguir a cura. A gente se distraia, era algo sempre fora da rotina", lembra.

Após um ano e meio conseguiu se curar.

A partir de então, começou a se doar à entidade filantrópica. Toda quarta-feira à tarde, tirar um tempo para estar lá, desenvolvendo

trabalhos. Quando não conclui leva o material e termina em casa.

"Produzimos crochê, terços, pulseiras, chaveiros e panos de prato. O material fica em exposição na loja, colocamos preço e o que for vendido, os recursos ficam para a Refeccs para custear a estrutura que está à disposição da comunidade", citou.

Hoje são 21 pessoas envolvidas, todas como voluntárias.

Neusa decidiu fazer algo a mais que lhe motivasse na vida. Fez um curso técnico de Terapia Holística e se formou Técnica em EFT.

"Estava procurando alguma coisa que pudesse me ajudar ainda mais. Às vezes, quando estava com autoestima baixa, a instrutora foi maravilhosa e nos colocava pra cima. Foi excelente", comentou sobre o curso.

O próximo projeto é criar um grupo de pessoas que sofrem traumas do câncer. Neusa quer ajudar na recuperação delas. Alguns colaboradores são de fora e estão envolvidos, participando da elaboração do projeto de forma on-line.

"O que provoca o desenvolvimento do câncer, muitas vezes é o emocional. Aprendi muitas terapias e foram importantes na minha recuperação e pretendo passar adiante". Neusa auxilia o esposo e filho na prestação de serviço de pintura na construção civil.

Ao perguntar para definir a palavra 'servir', não hesita em responder bem objetiva; doação. "É ajudar, sentir um alívio, um chamado, estar com o coração feliz. Muita coisa estava escondida dentro de mim e consegui me conhecer melhor e superar".

Neusa Sartori de Almeida

tem dois filhos e três netos. Mora em Mato Grosso desde 1995.



SUZANA
SUZANA
SUZANA

A professora Suzana Henrique Mendes, 47 anos, faz trabalho voluntário levando autoestima as mulheres dos bairros em Sinop, através de estética, tudo de graça.

O projeto surgiu com a mãe dela, Zilda e voluntárias.

"Chegou um momento em que a mãe, devido a idade, não pode mais dar sequência e a gente tomou a frente. Hoje levamos a beleza as mulheres atendidas pela Lei Maria da Penha, no MAPS, Tenda das Missões e na Associação do Alto da Glória, além de outros", explicou.

O serviço prestado vai desde o corte de cabelo, design de sobrancelha, manicure, alongamento de unhas, micro pigmentação, limpeza de pele, e demais cuidados na área da estética feminina. Alguns deles são feitos até para os homens.

"A maioria dessas pessoas é de baixa renda, não teria recursos para fazer algum tipo de tratamento", lembra.

São feitos mensalmente em média de 400 atendimentos, em quatro dias ao mês destinamos o tempo para isso.

Segundo Suzana, no ano passado foram atendidas cerca de 2.500 pessoas. Uma parte é vítima de violência doméstica, que vem causando grandes traumas e até feminicídios.

“Lembro-me de vários momentos marcantes, mas dele foi especial. Uma senhora estava triste, e o marido estava abandonando ela com cinco crianças, duas de colo e ela era muito bonita. Fizemos um trabalho de cabelo, maquiagem, unhas e depois de pronta, ela ficou transformada e se sentiu muito feliz”, lembra.

De acordo com a professora, é gratificante poder servir.

“Servir é doar um pouco da gente para ajudar os outros. O sorriso é o valor maior que podemos receber em troca”.

“Importante sermos lembradas em dia especial, para nós mulheres. Que eu e minhas parceiras possamos ter força e perseverança para continuar com este trabalho”.

Suzana Henrique Mendes, é viúva, tem três filhos e dois netos e mora em Sinop desde 1983



ANTÔNIA
ANTÔNIA
ANTÔNIA

Antônia Santana da Silva, 73 anos, destinou parte da vida

dela a fazer o bem a crianças, jovens e idosos, no bairro Boa Esperança, onde mantém um projeto dentro da comunidade que atende cerca de 150 famílias por ano. É conhecido como Pastoral da Criança e Idoso.

São 17 anos ininterruptos fazendo assistencialismo para um público sem condições financeiras.

Através de doações são adquiridos remédios, elaborado alimento a base de farinha, lanches, pesagem e acompanhamento das gestantes.

“Sinto-me bem fazendo isso. As minhas filhas e o meu esposo também me ajudam. Essa vivência de servir é importante para que eles possam continuar este trabalho, que é maravilhoso e abençoado”, comenta Antônia.

A dona de casa conta que atualmente organizou um grupo de mulheres que passam por depressão e na própria residência, reúne cerca de 16 atualmente, onde produzem artesanato, conversam e buscam algum tipo de auxílio como forma de tratamento.

Dona Antônia lembra que um dos momentos mais emocionantes que viveu na ação, foi quando uma mulher cadeirante, que havia perdido os movimentos do corpo, conseguiu pegar a colher para comer. “Era o sonho dela, isso me deixou muito emocionada”, lembra.

A mensagem que ela deixa para as demais mulheres é para que não tenham medo de servir.

“Em primeiro lugar precisamos pensar na família. Através dela vem esta doação. É preciso ter respeito com casamento, mas ao mesmo tempo ser guerreira, realizar. Os homens tem medo do empoderamento das mulheres”, completou.

Dona Antônia é casada à 53 anos e mãe de 6 filhos, 13 netos e 7 bisnetos..

CDL lança campanhas para 2022

Serão cinco campanhas no Combo que a Câmara dos Dirigentes Lojistas estará desenvolvendo ao longo deste ano. Campanha Amor em Dose Dupla (Mãe e Namorados) Sonho de Pai, Sonho de Criança e Sonho de Natal, todas com muitas prêmiações.

Elas irão premiar clientes, vendedores, lojistas e entidades beneficentes.

Os sorteios acontecerão ao longo do ano na finalização de cada campanha.

O empresário poderá adquirir o combo de campanhas onde obterá descontos. Assim, estará premiando seus clientes durante todo o ano, para incrementar suas vendas e assim obter um diferencial.

Para adquirir o kit entre em contato com a CDL. Lojista associado tem desconto especial na aquisição dos kit's.

Rua das Amendoeiras, 63 - Centro - Fone: (66) 3511-1400.



Sinop passa a contar com a Cooperativa de crédito Cresol



Mais uma cooperativa de crédito, a agência 683 do sistema Cresol foi inaugurada em Sinop.

Um coquetel foi oferecido aos presentes na inauguração. Participaram da solenidade de início das operações autoridades locais e diretores; Ivan Duarte, presidente Cresol União, Iomara Gaeski Ziger, diretora superintendente, Juliardi Bertol gerente da unidade de Sinop e Silvana Faccin, diretora comercial Sinop.

53 sócios-fundadores foram homenageados com uma placa.



Por ser uma região com grande expansão do agronegócio, a expectativa com a agência de Sinop

é grande, de acordo com o presidente do sistema Cresol União, com sede em Coronel Vivida no Paraná, Ivan Duarte.

"Vinhamos mapeando esta região e Sinop estava no radar. É uma região encantadora, com forte ligação com o sul do país. Queremos ajudar no desenvolvimento, com espírito empreendedor das pessoas que aqui vivem", disse.



O prédio onde funcionará a Cresol é de propriedade do empresário Adenir Alves Barbosa, que também é um dos sócios-fundadores da cooperativa. Ele foi construído na área onde antes era o Hospital Celeste.

"Nossa cidade irá crescer muito mais em 10 anos, a economia

vai triplicar, em breve teremos que construir novas agências", abordou Adenir, quando indagado se a estrutura não era ampla demais para uma agência que está começando as operações.

O sistema Cresol está presente em 17 estados, com mais de 660 mil cooperados.

A agência de Sinop é a segunda em Mato Grosso, a primeira foi inaugurada em Sorriso e a previsão da próxima é em Lucas do Rio Verde ainda este ano.

A agência de Sinop será a maior no estado e terá a frente como gerente Juliardi Bertol. São oito colaboradores.



O OSCAR DO VAREJO
TRÓFEO GRAMÁTICA PORTUGUESA
2021

 **Guarapari**
CONSTRUÇÃO E ACABAMENTO



Novas regras sobre trabalho de gestantes na pandemia são aprovadas



A Câmara dos Deputados aprovou o projeto que muda regras sobre o trabalho de gestantes durante a pandemia, prevendo sua volta ao presencial após a imunização. A proposta será enviada à sanção presidencial.

O Plenário rejeitou emenda do Senado ao Projeto de Lei 2058/21, de autoria do deputado Tiago Dimas (Solidariedade-TO), que muda a Lei 14.151/21. Essa lei garantiu o afastamento da gestante do trabalho presencial com remuneração integral durante a emergência de saúde pública do novo coronavírus.

De acordo com o substitutivo aprovado, da deputada Paula Belmonte (Cidadania-DF), esse afastamento será garantido apenas se a gestante não tiver sido totalmente imunizada. Hoje, não há esse critério.

Exceto se o empregador optar por manter a trabalhadora em teletrabalho com a remuneração integral, a empregada gestante deverá retornar à atividade presencial nas hipóteses de:

- encerramento do estado de emergência;
- após sua vacinação, a partir do dia em que o Ministério da Saúde considerar completa a imunização;
- se ela se recusar a se vacinar contra o novo coronavírus, com termo de responsabilidade; ou
- se houver aborto espontâneo com recebimento da salário
- maternidade nas duas semanas de afastamento garantidas pela Consolidação das Leis do Trabalho (CLT).

Para a relatora, deputada Paula Belmonte, o texto garante o

afastamento enquanto não há a proteção da imunização e também resolve o problema do setor produtivo.

“Quando falamos do empresário, não é o grande, e sim o pequeno, o microempresário que não tem condições de fazer esse pagamento. Várias mulheres querem retornar ao trabalho, pois muitas vezes elas têm uma perda salarial”, lembrou.

“Temos de corrigir esses equívocos, preservar a saúde em virtude da vacinação e manter a renda das mulheres”, disse o autor, deputado Tiago Dimas, destacando dados de desemprego das mulheres.

Já a deputada Erika Kokay (PT-DF) criticou o projeto, juntamente com outros parlamentares de oposição que tentaram obstruir a votação nesta quarta-feira.

“Em vez de defender as mulheres, é um projeto misógino, contra as mulheres. Nem aquelas com comorbidades estarão protegidas”, afirmou.

Termo

Se optar por não se vacinar, a gestante deverá assinar termo de responsabilidade e de livre consentimento para o exercício do trabalho presencial, comprometendo-se a cumprir as medidas preventivas adotadas pelo empregador.

O texto considera que a opção por não se vacinar é uma “expressão do direito fundamental da liberdade de autodeterminação individual” e não poderá ser imposto à trabalhadora qualquer restrição de

direitos em razão disso.

Comorbidades

A emenda do Senado rejeitada pelo Plenário da Câmara acabava com a possibilidade de assinatura deste termo, garantia a continuidade do trabalho remoto à gestante com comorbidades e condicionava o retorno após a imunização ao atendimento de condições e critérios definidos pelo Ministério do Trabalho e Previdência Social, inclusive para as lactantes.

Gravidez de risco

De acordo com o texto que irá à sanção, caso as atividades presenciais da trabalhadora não possam ser exercidas por meio de teletrabalho ou outra forma de trabalho a distância, mesmo com a alteração de suas funções e respeitadas suas competências e condições pessoais, a situação será considerada como gravidez de risco até ela completar a imunização, quando deverá retornar ao trabalho presencial.

Esse período será considerado como gravidez de risco e ela receberá o salário-maternidade desde o início do afastamento até 120 dias após o parto ou, se a empresa fizer parte do programa Empresa Cidadã de extensão da licença, por 180 dias. Entretanto, não poderá haver pagamento retroativo à data de publicação da futura lei.

Antes do parto, a gestante continuará a ter de retornar ao trabalho presencial nas hipóteses listadas no projeto (imunização, por exemplo), quando o empregador não optar por manter as atividades remotas.

Ano começa com inflação subindo em Sinop

Os dados econômicos apurados pelo CISE e CDL em fevereiro, apontam o comportamento da inflação em janeiro deste ano. A taxa medida pelo IPC - Índices de Preços ao Consumidor foi de 0,73%.

A inflação acumulada no maior município do Nortão nos últimos 12 meses alcançou 9,51%. Comparativamente à economia brasileira, a taxa no mês de janeiro continua seguindo a tendência de alta, conforme estatística do IBGE.

Inflação

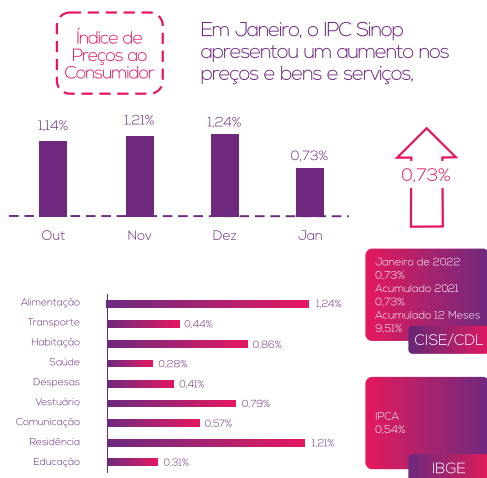

O IPCA para o mês de janeiro foi de 0,54% em relação a dezembro do ano passado. O IPCA nacional acumulado em 2022 foi de 0,54%. O patamar mais alto desde 2015. Já nos últimos 12 meses o IPCA ficou em 10,38%, acima da inflação de Sinop para o mesmo período, que ficou em 9,51%.

O resultado fica acima da meta definida pelo Banco Central, que é de 3,75%. O aumento nos preços das cestas de alimentação e residência continuam sendo os principais fatores para a alta da inflação.

Em janeiro os itens de alimentação, tiveram aumento de 1,24%, transporte, (0,44%) e residência (1,21%). A saúde

apresentou o menor índice de inflação dentre os grupos de consumo (0,28%). Já os demais apresentaram variações relativamente pequenas ao mês anterior.

Cesta Básica

Em Janeiro, o custo da Cesta Básica teve um leve recuo de -0,39% em relação ao mês anterior

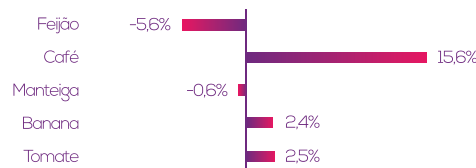

Valor da cesta básica tem recuo em janeiro

O ano começa com um dado positivo na questão dos alimentos para o consumidor Sinopense. Conforme a pesquisa do CISE/CDL a cesta básica passou a custar R\$ 636,72 no mercado local, leve recuo de -0,39% em relação ao mês anterior.

O café (15,6%), óleo de soja (2,46%) e o tomate (2,53%) tiveram aumentos. Em contrapartida, ocorreram quedas nos preços médio do açúcar (-1,7%) e do arroz (-2,40%). Nas principais capitais do país, segundo o DIEESE, o custo da cesta básica apresentou variações na maioria das regiões pesquisadas. São Paulo (3,37%), Brasília (6,26%), Curitiba (1,27%), Campo Grande (2,9%) e Goiânia (4,6%). O acompanhamento do custo da cesta básica de Cuiabá é realizado pelo IMEA, mas até o fechamento desta edição, os dados não haviam sido divulgados.

Confiança empresarial tem melhora

O levantamento de informações para o Índice de Confiança Empresarial ocorreu entre

os dias 03 e 13 do mês de fevereiro de 2022, tendo como referência os últimos 30 dias de atividade econômica. Todos os indicadores apresentam uma escala de graduação que vai de zero (0), escala menos otimista, até duzentos pontos (200), considerada a escala mais otimista possível.

O ICE não apresentou variação e atingiu 125 pontos. O mesmo patamar do mês de janeiro. Esse resultado indica uma percepção de estabilidade nos indicadores econômicos. Quando comparado ao mesmo período do ano anterior o resultado apresenta uma melhora 2,46%.

Quanto ao Índice de Confiança dos Consumidores, o indicador permite acompanhar a confiança deles em relação à inflação, desemprego, renda familiar e endividamento.

O levantamento é feito entre os dias 1º a 10 de cada mês, com referência aos próximos 30 dias. Em fevereiro, o ICC apresentou uma leve queda em relação ao mês anterior. Passou de 82,86 para 81,78 indicando uma retração de (-1,30%) em relação a janeiro.

Expectativas

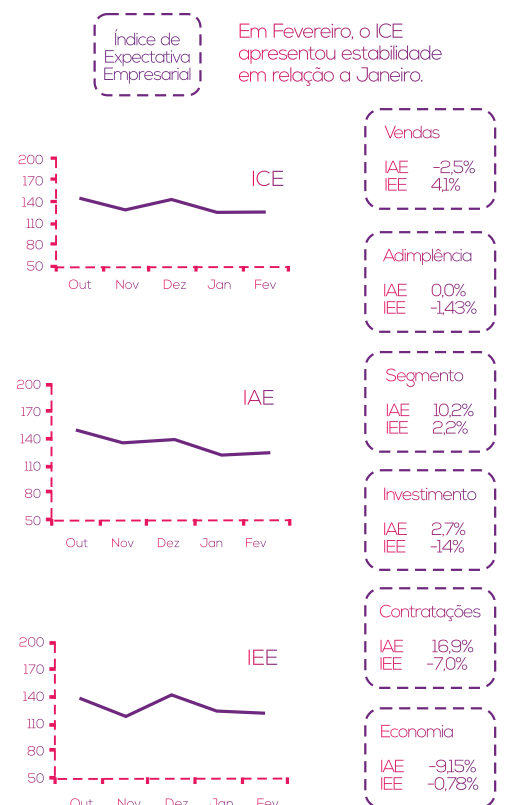

Empresários sinopenses estão cada vez mais ligados a tecnologia para negócios

A pesquisa desenvolvida pelo Centro de Informações Socioeconômicas - CISE a pedido da Câmara de Dirigentes Lojistas de Sinop apontou uma busca constante pela modernidade e sofisticação tecnológica por parte dos lojistas.

Conexão com o mundo através da internet além de aproximar do cliente e consumidor, traz maior agilidade e segurança para os negócios.

Numa abordagem com 100 entrevistados, o nível de significância estatística é de 95% e um erro amostral de 5.4%. Todos os entrevistados responderam que utilizam a internet e o WhatsApp como canais de venda em Sinop.

Os empresários também foram questionados sobre qual o meio de pagamento mais utilizado pelos seus clientes. 40% afirmou ser o cartão de crédito.

Outra situação levantada pela pesquisa foi se eles sofrem concorrência com venda de produtos pela internet. Cerca de 29% dos empresários afirmou que sim.

Já os consumidores, 16%

revelou que tem o hábito de fazer compras nos sites das empresas locais. Quanto às compras em sites de empresas de fora de Sinop, essa porcentagem aumenta para 50%.

Cerca de 28% dos consumidores responderam que utilizam o WhatsApp para realizar compras. A pesquisa também ouviu os empresários sobre o uso de aplicativos de transporte. (54%) afirmaram que utilizaram este serviço em Sinop. Entre os consumidores, 38% disse que também utiliza.

Dia da mulher se torna data interessante para vendas

A semana que se lembra das mulheres, com uma data dedicada a elas, vem se tornando atrativa para o comércio, e este ano deverá se tornar ainda mais forte com campanhas realizadas na mídia e os empresários entrando com força promovendo promoções e investindo em produtos direcionados, que atendam a data.

A pesquisa do CISE, contou com uma amostra de 200 entrevistados e nível de significância estatística de 95,0%



e erro amostral de 5.0% entre consumidores e empresários.

Foi perguntado aos consumidores se pretendem presentear alguém no dia internacional da mulher. 35% afirmaram que sim. Já os itens que mais interessam são vestuários, para 48% dos entrevistados.

Sobre qual o valor que cada um pretende gastar, 49% disse que a média será de R\$100. Em relação aos lojistas, foi perguntado se pretendem realizar alguma ação de venda para o período do dia internacional da mulher. 32% afirmaram que irão fazer. A maioria (71%) também espera que a data de 2022 seja igual ou melhor do que a do ano passado.



Laboratório

Santa Mônica

Análises e Pesquisas Clínicas

Laboratório Santa Mônica,
Sempre pensando em você
Com amor e atenção.

WhatsApp:



(66) 3520-3144





Bem vindos novos associados da CDL Sinop



Jovem Pan



Urbano Norte



Smartcell



Piticas



Rei do Ferro



Psicocenter



Modelle Slim



Milton Malheiros



Jobalim Loc Festas

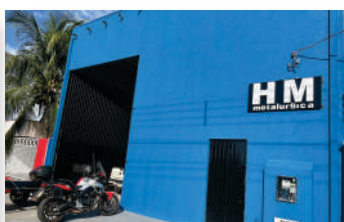

HM Metalúrgica



GS Negócios Imobiliários



Angel Lolla

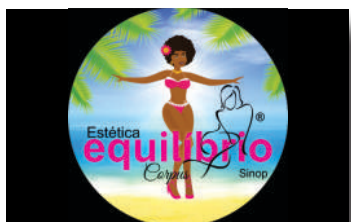

Estética Equilíbrio



Emily Nishimoto
Oftalmologista

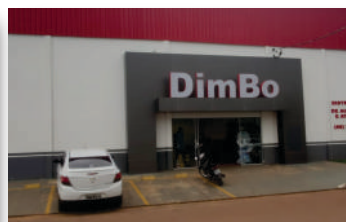

DimBo



Bom Valor Imóveis



Voldiesel



B Burger



KNN Idiomas

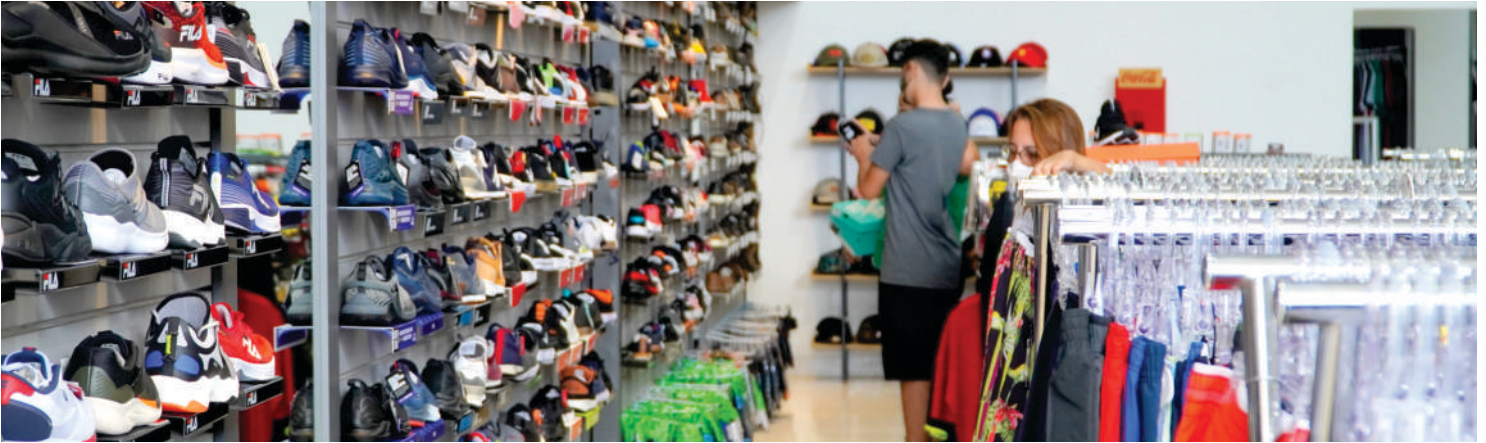

Redução do ICMS no setor de calçados e **confeções é prorrogada em MT**

A lei que reduz a base de cálculo do Imposto sobre a Circulação de Mercadorias e Serviços (de 17% para 12% nas operações internas com calçados, confeções e tecidos em Mato Grosso) foi prorrogada até 2024.

O benefício é concedido para contribuintes que não possuem irregularidade fiscal para com a Fazenda Pública Estadual de Mato Grosso e as novas alíquotas serão de acordo com a receita bruta acumulada nos últimos 12 meses.

A lei entrou em vigor no segundo semestre do ano passado, e foi um trabalho entre Sindicato do Comércio Varejista de Calçados e Couros do Estado e a Secretaria de Estado de Fazenda. Ela é inédita no país e foi aprovada unanimemente pelo Conselho Nacional de Política

Fazendária.

De acordo o decreto, os contribuintes dos setores, principalmente aqueles que estão saindo do Simples Nacional – regime de recolhimento destinado a micro e pequenas empresas – continuarão com as seguintes reduções na base de cálculo do ICMS, no comércio varejista realizado dentro do território mato-grossense:

São 70,59% para empresas cuja receita bruta acumulada nos 12 meses anteriores ao pedido de concessão do benefício seja de até R\$ 8 milhões, de forma que a carga tributária seja equivalente a 12%;

Também 82,24% para empresas cuja receita bruta acumulada nos 12 meses anteriores ao pedido de concessão do benefício

seja superior a R\$ 8 milhões e até R\$ 16 milhões, de forma que a carga tributária seja equivalente a 14%;

Outros 88,24% para empresas cuja receita bruta acumulada nos 12 meses anteriores ao pedido de concessão do benefício seja superior a R\$ 16 milhões e limitada a R\$ 90 milhões, de forma que a carga tributária seja equivalente a 15%.

Para empresas com receita bruta de até R\$ 8 milhões, a carga do ICMS será de 12%; para as que tiveram receita bruta entre R\$ 8 milhões e R\$ 16 milhões, a alíquota será de 14%; e para empresas com receita bruta superior a R\$ 16 milhões até R\$ 90 milhões nos últimos 12 meses, o ICMS será de 15% nas operações realizadas dentro do Estado.

REALIZE SEU SONHO



+55 66 3901-4972
+55 66 9.9942-9562



CARRO FÁCIL
Motors

Atendimento em
Novo Endereço

Avenida dos Tarumãs, Nº 685
Jardim Botânico - Sinop/MT



Morador de Sinop foi um dos ganhadores do caminhão de **prêmios da Campanha de Natal das CDLs de MT**



Foi nesta loja, Dona do Lar no centro de Sinop, que Jucelino Gaudêncio efetuou uma compra, se cadastrou na campanha Natal Premiado das CDLs de Mato Grosso e foi um dos contemplados no estado. Ele ganhou um caminhão de prêmios.

A entrega foi realizada no início do mês de fevereiro. Jucelino compareceu na loja Dona do Lar para assinar os papéis, autorizando a retirada da premiação.

O gerente Laerte Olímpio comemorou o momento, reforçando a alegria do cliente ter sido ganhador. "Cliente pé quente, fez a compra e teve mais este grande motivo para começar o ano feliz, sendo contemplado por esta magnífica campanha. Nós da Dona do Lar só temos a agradecer", salientou.

O presidente da CDL e vice-presidente da Federação – FCDL-

MT, Marcos Antonio Alves esteve presente e parabenizou o ganhador. "Muito gratificante, por ser a primeira campanha a nível do estado e feliz por ter saído um ganhador para na nossa cidade. Que venham mais campanhas dessas em 2022", comentou.

Também estiveram presentes no ato da solenidade de entrega, Gustavo Bufato instrutor do Conselho Estadual de SPC do Mato Grosso e Marcelo Carrijo Ferraz, coordenador de negócios na CDL Cuiabá.



Enfim, após os trâmites burocráticos, o caminhão carregado com os prêmios, da Eletromóveis Martinello, patrocinadora da campanha, seguiu com destino a residência de Jucelino. Ele mora numa chácara próximo a comunidade Brigida, há 8 Km do centro.

A esposa dele, Ruti Silva, ao

lado da filha, aguardavam os prêmios com ansiedade. "Momento especial, tivemos uma grande sorte. São utensílios que a gente precisava, mas ainda não tínhamos adquirido. Então, a minha mensagem para as pessoas é acreditar, a sorte pode sorrir pra você também", explicou emocionado Jucelino.

O objetivo da ação da Federação das Câmaras de Dirigentes Lojistas (FCDL/MT) e CDLs mato-grossenses foi movimentar a economia do Estado.

No total, foram 135 cidadãos contemplados com 120 vale-compras no valor de R\$ 1.000,00 cada, 05 caminhões de prêmios, 05 motos Honda 0km e 05 carros HB20 0Km.

O sorteio dos cupons aconteceu no Ginásio Aecim Tocantins, em Cuiabá, no dia 14 de janeiro. "Estamos felizes com o resultado da campanha, com o sucesso dela e com a participação de todas as CDLs e parabéns ao ganhador aqui de Sinop", finalizou Gustavo Bufato.





CDL Sinop e Sicoob Norte MT firmam parceria para descontos em linhas de crédito

O Sicoob Norte MT, integrante do Sistema de Cooperativas de Crédito do Brasil, firmou parceria com a Câmara de Dirigentes Lojistas de Sinop, entidade representativa, que oferece um percentual de 5% nas tabelas de taxas nas linhas de crédito.

O termo de cooperação foi assinado entre o presidente do Sicoob Norte MT, Norival Campos Curado, e o presidente da CDL, Marcos Antonio Alves.

A parceria já está em vigor e vai beneficiar os 1.700 associados da entidade.

De acordo com a gerente executiva da CDL, Vanusa Ires, a parceria firmada traz condições diferenciadas e uma série de

benefícios.

“Estamos sempre buscando meios de ajudar nossos lojistas. Agradecemos a direção do Sicoob por entender que a classe empresarial vem sofrendo com os efeitos da pandemia e o percentual ajudará muito quem for se utilizar das linhas de créditos oferecidas

pela Cooperativa”, justificou.

Para buscar o benefício, o associado deve ter a autorização emitida pela CDL.

Um dos princípios que norteiam o cooperativismo é a ajuda mútua e a inter cooperação.



MÉRITO LOJISTA



CONVÊNIOS

Mais benefícios para associados CDL Sinop

EDUCAÇÃO EDUCAÇÃO EDUCAÇÃO

 <p>30% de desconto nos Cursos de Informática e Qualificação Profissional</p> <p>66 3531.4428</p>	 <p>Descontos nos cursos: 50% nos profissionalizantes; 35% no EJA e técnico; 30% nos superiores.</p> <p>66 3531.0355</p>	 <p>25% de descontos nas mensalidades.</p> <p>66 3532.2236</p>	 <p>Descontos nas taxas de matrículas e mensalidades dos cursos.</p> <p>66 3531.2763</p>	 <p>Descontos especiais para associados.</p> <p>66 3531-0571</p>
 <p>Descontos na mensalidade para associados e funcionários.</p> <p>66 3531-1510</p>	 <p>Descontos na mensalidade para associados e funcionários.</p> <p>66 3517.1320</p>	 <p>Curso de Graduação 40% + 10% para empresas conveniadas. Pós Graduação até 20% de descontos.</p> <p>66 3520.3300</p>	 <p>20% de descontos nas mensalidades aos filiados.</p> <p>66 3511.2005 / 3511.7377</p>	 <p>Descontos nas Mensalidades de 10% e 25% em todos os cursos ofertados de Graduação, Pós Graduação e Cursos de curta duração.</p> <p>66 3015.1135 / 9.9630.3529</p>
 <p>Descontos nas mensalidades aos associados.</p> <p>66 3531.3051</p>		 <p>Descontos especiais de até 25% em diversos cursos</p>		 <p>10% de desconto nas matrículas para o Ensino Infantil 15% nas matrículas para o Ensino Fundamental e Médio</p> <p>66 3531-4487</p>

INSTITUIÇÃO FINANCEIRA

 <p>Linha de Crédito exclusiva para associados CDL.</p> <p>66 3511-5700</p>	 <p>Linha de Crédito diferenciada para associados CDL.</p> <p>66 3511-8950</p>	 <p>Linha de Crédito diferenciada para associados CDL.</p> <p>66 3211-0800</p>
---	---	---

SAÚDE SAÚDE SAÚDE

 <p>30% de descontos em exames de nossa rotina</p> <p>66 3520.3144</p>	 <p>30% de descontos em seus exames.</p> <p>66 3531.7878</p>	 <p>Tabelas diferenciadas com valores menores!</p> <p>66 3531.7070</p>	 <p>Ortodontia, Estética, Implantes, Harmonização Oro Facial, Edodontia e Clínica Geral.</p> <p>66 3531.7063 / 9.99175909</p>	 <p>Tabelas diferenciadas com valores menores!</p> <p>66 3511.7000</p>
 <p>Descontos na Consultas!</p> <p>66 3901-0404</p>	 <p>Exames com 20% de descontos e consultas com 10% de descontos para associados CDL.</p> <p>66 3544-0210</p>	 <p>Descontos na Consultas!</p> <p>66 99205-9229 66 98432-6124</p>	 <p>Saúde Ocupacional</p>	 <p>Plano de saúde com preços diferenciados aos filiados.</p> <p>66 3531.1180</p>

SERVIÇOS SERVIÇOS SERVIÇOS

 <p>Descontos de 10% na compra de Areia e Grama Esmeralda.</p> <p>66 3015.0540 / 99698.4535</p>	 <p>15% de descontos nas compras à vista e 7% à prazo, com parcelamento em até 6x, exceto para serviços e produtos da marca Montblanc</p> <p>66 3531.2988</p>	 <p>Constelação familiar sistêmica e consultoria empresarial.</p> <p>66 99601.1515</p>
--	---	---

 <p>Descontos especiais para associados.</p> <p>66 99235-3092</p>	 <p>Desconto de 10% para associados em serviços de contabilidade e consultoria.</p> <p>66 3531-1180</p>
--	---

CDL RECOMENDA

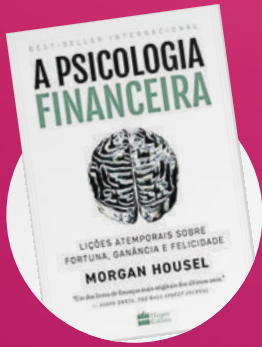

Livro: A Psicologia Financeira

Autor: Morgan Housel

Data de Publicação: 15 de Março de 2021

Sinopse: A forma como lidamos com o dinheiro - finanças pessoais, investimentos, decisões de negócios - costuma ser explicada como um campo puramente matemático, no qual dados e fórmulas nos dizem o que fazer.



Filme: Logan

Diretor: James Mangold

Data de Publicação: 2 de Março de 2017

Sinopse: Em 2024, os mutantes estão em franco declínio, e as pessoas não sabem o real motivo. Uma organização está transformando as crianças mutantes em verdadeiras assassinas. Wolverine, cansado de tudo e a pedido de um cada vez mais enfraquecido Professor Xavier, precisa proteger a jovem e poderosa Laura Kinney, conhecida como X-23.

CAÇA PALAVRAS



PALAVRAS

- ACRE
- ALAGOAS
- AMAPÁ
- AMAZONAS
- BAHIA
- CEARÁ
- DISTRITO-
- FEDERAL
- GOIÁS
- MATOGROSSO-
- DOSUL
- MINASGERAIS
- PARANÁ
- PARAÍBA
- PARÁ
- PERNAMBUCO
- PIAUÍ
- RORAIMA
- SERGIPE
- SÃO PAULO
- TOCANTINS



(Powerclip)
Netgraf

LOJISTA **APROVEITE!**

Adquira seu Combo de Campanhas da CDL,
e presenteie seu cliente o ano todo.



Rua das Amendoeiras, 63
Centro - Sinop/MT



(66) 3511-1400



@cdl.sinop



@cdl_sinop

www.cdlsinop.com.br

- Campanha Amor em **Dose Dupla**
- Campanha Sonho de **Pai**
- Campanha Sonho de **Criança**
- Campanha Sonho de **Natal**

**FIDELIZE SEUS CLIENTES
COM AS CAMPANHAS DA CDL.**

